



# ESTATÍSTICAS *em síntese*

## Inquérito Trimestral aos Empregos Vagos

4º Trimestre de 2011

Uma vez descontinuada a recolha de dados do Inquérito ao Emprego no Sector Estruturado em 2007, houve necessidade de autonomizar a operação estatística acerca dos empregos vagos, visando dar resposta às solicitações comunitárias, para além das necessidades nacionais. Com o fim desta operação estatística, foi lançado o Inquérito Trimestral aos Empregos Vagos (IEV).

O IEV contém informação que permite a análise da vitalidade do mercado de trabalho, monitorização das alterações no nível e estrutura da procura de mão-de-obra e deteção das carências e desajustamentos no mercado de trabalho. As principais variáveis obtidas são o número de empregos vagos, o número de trabalhadores por conta de outrem e a taxa de empregos vagos.

Este inquérito é realizado junto de unidades locais do sector estruturado da economia, por amostragem estratificada, por atividade económica (CAE Revisão 3), dimensão da unidade local e NUTS II. Envolve todos os sectores de atividade económica com exceção da Secção A - Agricultura, produção animal, caça, floresta e pesca, Secção O - Administração Pública e Defesa; Segurança Social Obrigatória, Secção T - Atividades das Famílias Empregadoras de Pessoal Doméstico e Atividades de Produção das Famílias para uso próprio e Secção U - Atividades dos Organismos Internacionais e outras Instituições Extraterritoriais. Em termos geográficos, cobre presentemente as unidades locais de empresas com sede no Continente. Considerando a dimensão, são abrangidas as unidades locais com uma ou mais pessoas ao serviço. Os valores divulgados nesta síntese correspondem aos valores obtidos para as respetivas variáveis, para o 4º trimestre de 2011.

Gráfico 1 – Nº de empregos vagos no 4º trimestre 2011, por Secção de actividade (CAE REV 3) <sup>(1)</sup>

Com referência ao último dia do 4º trimestre de 2011, no continente, a recolha de informação do IEV indica a existência de 13 109 empregos vagos.

Por Secção de atividade económica (\*), a Secção N (Atividades Administrativas e dos Serviços de Apoio) compõe 41,0 % do total de empregos vagos, nas atividades consideradas, correspondendo ao maior número de empregos vagos (5 375).

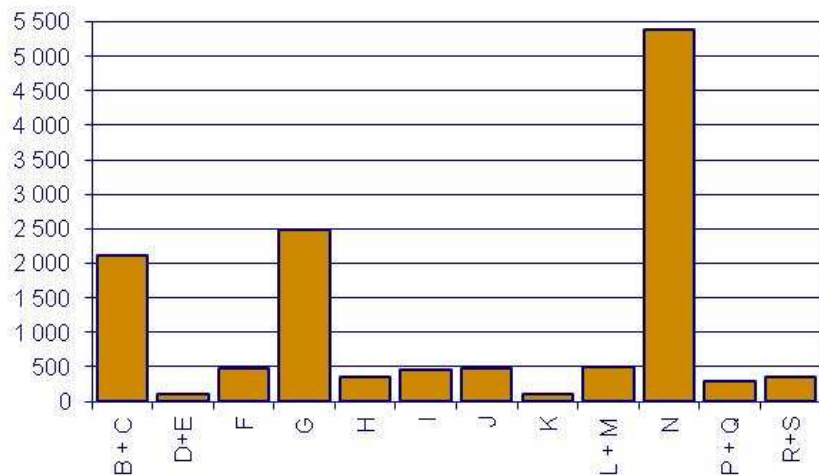

(\* ) O agrupamento de Secções de atividade económica, aqui apresentado por facilidade de representação, é baseado na agregação proposta pelo EUROSTAT.

**Quadro 1 – Nº de trabalhadores por conta de outrem (TCO), Nº e % de empregos vagos no 4º trimestre 2011, por Secção de actividade**

Secção Actividade	TCO	empregos vagos	
		Nº	%
<b>Total</b>	<b>2 611 183</b>	<b>13 109</b>	<b>100,0</b>
<b>B + C</b> - Ind. Extrativas e Transformadoras	670 673	2 119	16,2
<b>D + E</b> - Eletricidade, Gás, Vapor e fornecimento de ar condicionado; Saneamento e Gestão de Resíduos	23 369	103	0,8
<b>F</b> - Construção	323 276	482	3,7
<b>G</b> - Comércio por Grosso e a Retalho; Reparação de Veículos Automóveis e Motociclos	522 054	2 478	18,9
<b>H</b> - Transportes e Armazenagem	127 321	357	2,7
<b>I</b> - Alojamento, Restauração e Similares	180 421	452	3,4
<b>J</b> - Atividades de Informação e comunicação	53 065	486	3,7
<b>K</b> - Atividades Financeiras e de Seguros	79 971	112	0,9
<b>L + M</b> - Atividades Imobiliárias e Científicas, Técnicas e Similares	114 539	501	3,8
<b>N</b> - Atividades Administrativas e dos Serviços de Apoio	208 489	5 375	41,0
<b>P + Q</b> - Educação e Atividades de Saúde Humana e de Apoio Social	228 428	291	2,2
<b>R + S</b> - Atividades Artísticas, de Espetáculo e Recreativas e Outras Atividades de Serviços	79 577	353	2,7

A Secção G (Comércio por Grosso e a Retalho; Reparação de Veículos Automóveis e Motociclos) e o grupo B+C (Indústrias Extrativas e Transformadoras) surgem na segunda e terceira posição com 18,9 % e 16,2 %, respetivamente.

O grupo L+M (Atividades Imobiliárias e Científicas, Técnicas e Similares) detém 3,8 % do total das atividades consideradas. As Secções F (Construção) e J (Atividades de Informação e comunicação), representam ambas 3,7 %. A Secção I (Alojamento, Restauração e similares) regista 3,4 %.

Com menor representatividade no total das atividades consideradas, apresentam-se o grupo D+E (Eletricidade, Gás, Vapor e fornecimento de ar condicionado, Saneamento e Gestão de Resíduos) e a Secção K (Atividades Financeiras e de Seguros) com 0,8 % e 0,9 %, respetivamente.

Com pouca expressão no total (2,2 %), surge o grupo P+Q (Educação e Atividades de Saúde Humana e de Apoio Social) seguida da Secção H (Transportes e Armazenagem) e do grupo R+S (Atividades Artísticas, de Espetáculo e Recreativas e Outras Atividades de Serviços) ambos com 2,7 %.

**Gráfico 2 – Taxa empregos vagos (%) no 4º trimestre de 2011, por Secção de actividade**

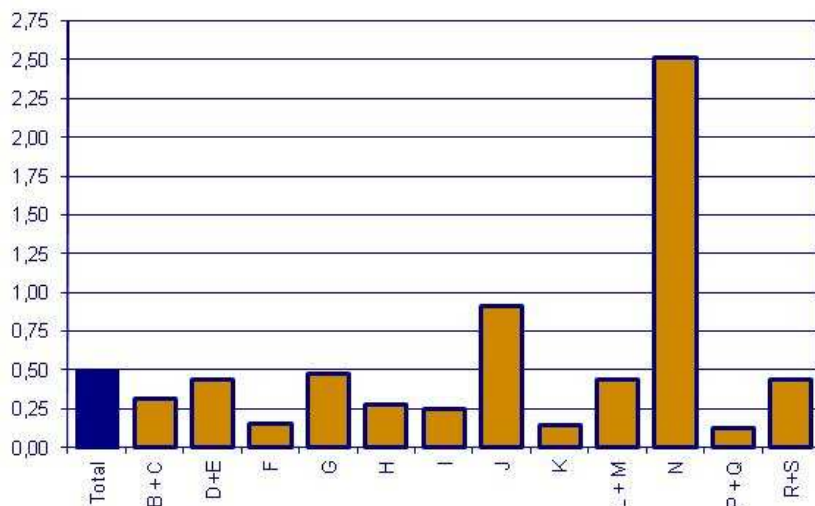

A análise da taxa de empregos vagos revela a alteração da posição relativa das atividades, pois reflete o número de trabalhadores por conta de outrem em cada atividade e o peso dos empregos vagos, comparativamente ao gráfico 1, que apresenta os valores absolutos.

Assim, a **taxa de empregos vagos** que representa o peso dos empregos vagos no total dos empregos preenchidos e para preencher a curto prazo, é de 0,50 % para a média dos trimestres em causa.

Por Secção de atividade, a taxa de empregos vagos encontrava-se acima da taxa para o total das atividades na Secção N (Atividades Administrativas e dos Serviços de Apoio) com 2,51 % e na Secção J (Atividades de Informação e Comunicação) com 0,91 %.

Abaixo da taxa global de empregos vagos, aparecem a Secção G (Comércio por Grosso e a Retalho; Reparação de Veículos Automóveis e Motociclos) com 0,47 % , seguida dos grupos D + E (Eletricidade, Gás, Vapor e fornecimento de ar condicionado; Saneamento e Gestão de Resíduos), L+M (Atividades Imobiliárias e Científicas, Técnicas e Similares) e R+S (Atividades Artísticas, de Espetáculo e Recreativas e Outras Atividades de Serviços) com 0,44 % cada um deles. O grupo B+C (Indústrias Extrativas e Transformadoras) surge com 0,31 %, a Secção H (Transportes e Armazenagem) com 0,28 % e a Secção I (Alojamento, Restauração e Similares) com 0,25 %.

A Secção F (Construção) regista o valor de 0,15% e a Secção K (Atividades Financeiras e de Seguros) 0,14 %.

O grupo P+Q (Educação e Atividades de Saúde Humana e de Apoio Social) é o que apresenta o valor mais baixo para a taxa de empregos vagos, com 0,13%.

**Gráfico 3 – Taxa de Empregos Vagos (%), 4º trimestre 2011, por dimensão da unidade local**

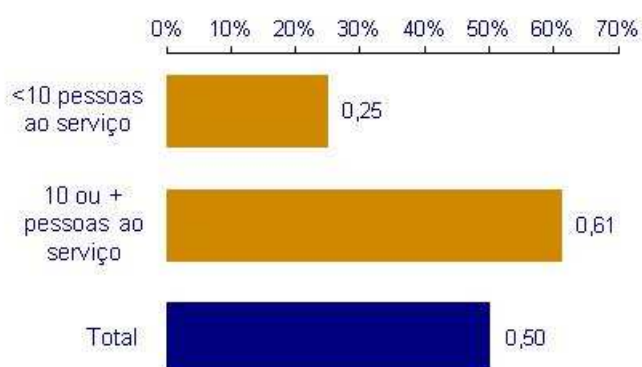

No que diz respeito à dimensão, a taxa de empregos vagos para o total é de 0,50 %. Nas unidades locais com menos de 10 pessoas ao serviço, o valor é inferior ao valor para o total (0,25 %). Para as unidades com 10 ou mais pessoas ao serviço, a taxa é superior à do valor para o total (0,61 %).

Em termos absolutos e em relação à dimensão das unidades locais, as com menos de 10 pessoas ao serviço tinham 1 957 empregos vagos e as com 10 ou mais pessoas detinham 11 152 empregos vagos.

**Gráfico 4 – Nº médio de empregos vagos no 4º trimestre 2011, por profissão**

Considerando dois grandes grupos ocupacionais, **Empregados** (sub-grandes grupos 1.1.20.0 e 1.2 a 5.4) e **Operários** (grandes grupos 6 a 9), verifica-se que os primeiros representam 54,0 % do total de empregos vagos, correspondendo o restante a empregos vagos para Operários.

O facto de serem agora os Empregados a ter um peso superior aos Operários



poderá dever-se à maior desagregação dos sub-grandes grupos referentes a Pessoal dos Serviços Pessoais, de Proteção e Segurança e Vendedores, o que permite uma melhor identificação das profissões em falta.

No agregado Empregados, o número de empregos vagos para os Trabalhadores dos Serviços Pessoais, de Proteção e Segurança e Vendedores representava 41,7 % do total. O Pessoal Administrativo posicionava-se no segundo lugar com 28,2 % e os Especialistas das Atividades Intelectuais e Científicas detinham 15,2 %. Os Técnicos e Profissões de Nível Intermédio constituíam 11,9 % do total. Por último, os Dirigentes, Diretores e Gestores Executivos expressavam apenas 3,1 % do total para os Empregados.

Quanto aos Operários, os Trabalhadores Qualificados da Indústria, Construção e Artífices (grande grupo 7) constituíam 40,0 %, os Trabalhadores Não Qualificados (grande grupo 9) representavam 39,2 % do número de empregos vagos para os Operários. Com 19,6 % do número de empregos vagos do total dos Operários, surgem os Operadores de Instalações e Máquinas e Trabalhadores da Montagem (grande grupo 8) .

O grande grupo 6 (Trabalhadores Qualificados da Jardinagem) tem uma expressão gráfica reduzida devido ao número reduzido de empregos vagos pertencentes ao mesmo, com apenas 1,2 % do total para os Operários.

**Quadro 2 – Nº de TCO, de empregos vagos e taxa de empregos vagos no 4º trimestre 2011, segundo a NUTS II**

NUTS II	TCO	Nº empregos vagos	Taxa empregos vagos
<b>Total</b>	<b>2 611 183</b>	<b>13 109</b>	<b>0,50</b>
Norte	949 303	3 558	0,37
Centro	557 864	2 705	0,48
Lisboa	846 975	5 901	0,69
Alentejo + Algarve (**)	257 041	945	0,37

Relativamente ao Quadro 2, observa-se que o valor da taxa de empregos vagos para o total é de 0,50 %.

A região de Lisboa é a tem a taxa de empregos vagos mais elevada (0,69%), sendo a única acima do valor para o total. De seguida, tem-se a região Centro com 0,48 %.

A taxa mais baixa de empregos vagos regista-se nas regiões Norte e Alentejo + Algarve, com 0,37 % da taxa de empregos vagos para o Continente.

(\*\*) Devido ao baixo volume, quer de trabalhadores por conta de outrem, quer de empregos vagos, nas regiões do Alentejo e do Algarve, os seus resultados são apresentados em conjunto.

## Principais conceitos utilizados

**Pessoas ao serviço** - Pessoas que no período de referência participaram na atividade do estabelecimento/entidade qualquer que tenha sido a duração dessa participação e nas seguintes condições:

- a) pessoal ligado ao estabelecimento/entidade por um contrato de trabalho, recebendo em contrapartida uma remuneração;
- b) pessoal ligado ao estabelecimento/entidade, que por não estar vinculado por um contrato de trabalho, não recebe uma remuneração regular pelo tempo trabalhado ou trabalho fornecido (p.ex.: proprietários-gerentes, familiares não remunerados, membros ativos de cooperativas);
- c) pessoal com vínculo a outras empresas/entidades que trabalharam no estabelecimento/entidade sendo por este diretamente remunerados;
- d) pessoas nas condições das alíneas anteriores, temporariamente ausentes por um período igual ou inferior a um mês por férias, conflito de trabalho, formação profissional, assim como por doença e acidente de trabalho.

Não são consideradas como pessoal ao serviço as pessoas que:

- i) se encontram nas condições descritas nas alíneas a., b. e c. e estejam temporariamente ausentes por um período superior a um mês;
- ii) os trabalhadores com vínculo ao estabelecimento/entidade deslocados para outras empresas/entidades, sendo nessas diretamente remunerados;
- iii) os trabalhadores a trabalhar no estabelecimento/entidade e cuja remuneração é suportada por outras empresas/entidades (p.ex.: trabalhadores colocados por empresas de trabalho temporário)
- iv) os trabalhadores independentes (p.ex.: prestadores de serviços ou pessoas pagas através dos designados recibos verdes)

**Trabalhador por conta de outrem** – Trabalhadores que, no período de referência, exercem uma atividade sob a autoridade e direção de outrem, ligados à empresa/estabelecimento por um contrato de trabalho, sujeito ou não a forma escrita, e que auferem dessa empresa/estabelecimento uma remuneração, a qual não depende dos resultados económicos da unidade económica para a qual trabalha. Considere as situações seguintes:

- a) pessoal ligado ao estabelecimento/entidade por um contrato de trabalho, recebendo em contrapartida uma remuneração;
- b) pessoal com vínculo a outras empresas/entidades que trabalharam no estabelecimento/entidade sendo por este diretamente remunerados;
- c) pessoas nas condições das alíneas anteriores, temporariamente ausentes por um período igual ou inferior a um mês por férias, conflito de trabalho, formação profissional, assim como por doença e acidente de trabalho.

**Não são consideradas** como trabalhadores por conta de outrem as pessoas que:

- i) se encontram nas condições descritas nas alíneas a) e c) que estejam temporariamente ausentes por um período superior a um mês;
- ii) as pessoas em regime de licença sem vencimento e em exercício de funções públicas;

iii) pessoal ligado ao estabelecimento/entidade que, por não estar vinculado por um contrato de trabalho, não recebe uma remuneração regular pelo tempo trabalhado ou trabalho fornecido (p.ex.: proprietários-gerentes, familiares não remunerados);

iv) os trabalhadores com vínculo ao estabelecimento/entidade deslocados para outras empresas/entidades, sendo nessas diretamente remunerados;

v) os trabalhadores a trabalhar no estabelecimento/entidade e cuja remuneração é suportada por outras empresas/entidades (p.ex.: trabalhadores colocados por empresas de trabalho temporário)

os trabalhadores independentes (p.ex.: prestadores de serviços ou pessoas pagas através dos designados recibos verdes)

as pessoas ao abrigo do Sistema de Aprendizagem.

**Emprego vago** - emprego remunerado criado pela primeira vez, não ocupado ou prestes a ficar vago e para cuja vaga o empregador: a) está a tomar medidas ativas e preparado para tomar medidas adicionais para encontrar um candidato apropriado de fora da empresa em causa; b) pretende encontrar um candidato para preencher o lugar imediatamente ou dentro de um período de tempo específico.

### (1) Secção de Atividade (CAE Revisão 3) -

- B - Indústrias Extrativas;
- C - Indústrias Transformadoras;
- D - Eletricidade, Gás, Vapor, Água quente e fria e Ar frio;
- E - Captação, Tratamento e Distribuição de Água; Saneamento, Gestão de resíduos e despoluição;
- F - Construção
- G - Comércio por grosso e a retalho; reparação de veículos automóveis e motociclos;
- H - Transportes e Armazenagem;
- I - Alojamento, Restauração e similares;
- J - Atividade de Informação e de Comunicação;
- K - Atividades Financeiras e de Seguros;
- L - Atividades Imobiliárias;
- M - Atividades de Consultoria, Científicas, Técnicas e Similares;
- N - Atividades Administrativas e dos Serviços e Apoio;
- O - Administração Pública e Defesa; Segurança Social Obrigatória;
- P - Educação
- Q - Atividades de Saúde Humana e de Apoio Social;
- R - Atividades Artísticas, de Espetáculo e Recreativas;
- S - Outras Atividades de Serviços.

(2) **Taxa de empregos vagos** – número de empregos vagos / (nº de empregos já preenchidos + nº de empregos vagos)\*100

### Trabalhadores com contrato por tempo indeterminado

**(permanentes)** - Pessoas ligadas à unidade local/entidade por um contrato de trabalho sem especificação do seu termo ou de duração indeterminada.